În noul an de învățămînt

EDUCAȚIA FIZICĂ ȘI SPORTUL ȘCOLAR LA COTE ÎNALTE DE CALITATE!

A început un nou an de învățămînt, un nou an de muncă pentru milioanele de copii și tineri școlari și studenți. Ca în toate celelalte domenii de activitate, acest an trebuie să fie și în învățămînt un an al calității, al împlinirilor la nivelul obiectivelor stabilite de Congresul al XII-lea al P.C.R., al indicațiilor și recomandărilor secretarului general al partidului. „Fiind la deschiderea anului de învățămînt – spunea tovarășul NICOLAE CEAUȘESCU la marea adunare populară din municipiul Craiova – doresc să adresez tuturor studenților și elevilor, întregului tineret al României socialiste chemarea : însușiți-vă, dragi tovarăși, cele mai înalte cunoștințe, din toate domeniile, învățați, învățați și iar învățați ! Să deveniți cetățeni demni ai patriei noastre socialiste, în stare să duceți mai departe făclia luminoasă a progresului, să asigurați dezvoltarea în continuare a minunatelor tradiții revoluționare ale înaintașilor noștri ! Dacă generația noastră a înfăptuit revoluția și construcția socialistă, vouă tineretului de azi, celor de pe băncile școlilor, vă revine înalta misiune istorică de a asigura făurirea societății socialiste multilateral dezvoltate în România, edificarea societății comuniste – visul de aur al întregii omeniri".

Iată, în doar cîteva cuvinte, magistral formulată, marea misiune socială, patriotică, revoluționară a tinerei generații, precum și un vast program de muncă și viață, imediat și de perspectivă, pentru tineretul studios, pentru întregul nostru tineret, ca și pentru sistemul nostru de educație și învățămînt, mereu mai bine organizat și dotat, așezat pe baze științifice, prin grija permanentă a partidului, a secretarului său general.

Între mijloacele educaționale folosite în creșterea unui tineret sănătos la trup și la minte, pregătit pentru muncă și viață, pentru apărarea patriei, se află și exercițiile fizice și sportul.

Școala noastră, în întregul ei, are un important aport la deprinderea copiilor și tinerilor cu practicarea exercițiilor fizice, turismului și a diferitelor discipline sportive.

Școala noastră, în întregul ei, se mîndrește azi cu elevi laureați la Olimpiadele internaționale de matematică și fizică sau la mari festivaluri muzicale, dar și cu laureați ai Jocurilor Olimpice, cu campioni mondiali sau europeni. Sportivi de frunte are țara și în rîndurile studenților, dovada cea mai recentă constituind-o ultima ediție a Jocurilor Mondiale Universitare, care a avut loc nu demult la București.

Activitatea de educație fizică și sport, în diferitele sale ipostaze și la diferitele niveluri ale sistemului nostru de învățămînt, face – cum e și firesc – obiectul acestor pagini care apar la început de an școlar. Redactorii noștri vă oferă cîteva aspecte din activitatea de educație fizică și sport a elevilor și studenților, evidențiindu-se eforturile acestora, ale cadrelor didactice, ale organizațiilor sportive și de tineret pentru ca această activitate să se ridice la nivelul cerințelor actuale.

Sînt, în general, aspecte **pozitive**, așa cum am dori să găsim mereu în acest an de învățămînt, sînt realizări, ca și gînduri de viitor. Pornim alături de prietenii noștri – șoimi ai patriei, pionieri, elevi și studenți, fete și băieți – în noul an școlar, gata să consemnăm ceea ce se înfăptuiește pe tărîmul exercițiilor fizice, turismului și sportului în cadrul activităților din programa școlară, din marea noastră competiție națională „Daciada", ca și din pregătirea și evoluția în competițiile de performanță. Rubricile sportului școlar și universitar vă stau la dispoziție, dragi prieteni !

„STĂ ÎN PUTEREA, ÎN «ARTA» PROFESORULUI DE SPORT, DE A AVEA ÎN JURUL SĂU ÎNTREAGA CLASĂ, TOȚI ELEVII..."

dialogul nostru cu prof. GHEORGHE SIMEANU, inspector general al Inspectoratului școlar al județului Vîlcea

— Tovarășe Simeanu, dați-ne voie să pornim în acest dialog de la o realitate concretă : școala vîlceană s-a evidențiat, îndeosebi în ultimii ani, printr-o suită de reușite în domeniul educației fizice și al acțiunilor sportive de masă desfășurate sub genericul mobilizator al „Daciadei". Considerați că și în anul de învățămînt 1981/1982 există premise pentru a continua acest drum, cu rezultate și mai convingătoare ?

— Categoric, da! Reușitele din ultimii ani ne obligă să perseverăm. Sîntem decişi să facem totul pentru ca educația fizică și sportul să fie înțelese în contextul eforturilor de înfăptuire a obiectivelor majore stabilite de Congresul al XII-lea al P.C.R., a sarcinilor trasate la primul Congres al educației și învățămîntului și a recomandărilor făcute recent, la Craiova, de către secretarul general al partidului nostru, tovarășul Nicolae Ceaușescu, cu prilejul deschiderii noului an școlar și universitar. Apare tot mai stringentă necesitatea optimizării în continuare a funcționalității sistemului școlar din patria noastră, prin situarea învățămîntului la nivelul celor mai noi cuceriri ale științei și tehnicii, prin armonizarea sa cu producția și cercetarea, prin pregătirea forței de muncă la un înalt nivel calitativ, spre a servi cît mai eficient economiei României socialiste. În acest sens considerăm că educația fizică și sportul pot să aducă — cum s-a și dovedit — un aport major, contribuind la sporirea capacității fizice a tineretului. Se realizează, însă, prin lecțiile de specialitate și activitățile adiacente — concursuri și competiții — cu mult mai mult: educînd pe practicanții exercițiului fizic în spiritul efortului, al corectitudinii, curajului și abnegației față de culorile școlii, ale colectivului ce îl reprezintă, se ajunge să se cristalizeze asemenea calități definitorii care **se vor manifesta cu certitudine și mai tîrziu, în activitatea de producție, de fiecare zi.**

— Ați fost prezent în decada premergătoare deschiderii cursurilor la consfătuirile organizate cu cadrele didactice. Înțelegem că liniile directoare enunțate mai sus au fost abordate cu maximă atenție și angajare...

— Așa este! Consfătuirile cu cadrele didactice — și aș vrea să mă refer, în special, la cele avînd specialitatea educație fizică, pentru că fac obiectul acestui dialog — și-au propus să facă cunoscute și mai limpede sarcinile ce revin profesorilor, conducerilor de școli, elevilor și chiar părinților în impulsionarea activității de educație fizică, a celei sportive, modalitățile de urmat pentru a realiza o mai strînsă conlucrare. Pentru că s-a văzut clar că acolo unde toți factorii din perimetrul școlii colaborează armonios, rezultatele apar ca notabile fiind exemple de urmat, trezind emulație și pentru alții. Iată, de pildă, să luăm un aspect dintre cele mai concrete, cum ar fi baza materială a activității sportive. În prezent, cele aproape 200 de unități de învățămînt din județ dispun de 31 de săli de sport, 5 dintre acestea fiind date în folosință în acest nou an școlar. În același timp, toate unitățile școlare beneficiază de spații minime pentru organizarea lecțiilor de educație fizică, a activităților sportiv-educative. Sigur, în multe locuri s-au realizat lucruri cu totul deosebite, ca în comunele Tomșani, Fîrțătești, Gusoieni (care dispune de cea mai frumoasă bază sportivă școlară din mediul rural), Crețeni, Copăceni, Berbești, Horezu și, desigur, în majoritatea școlilor din Rîmnicu Vîlcea și Drăgășani. **Aici cadrele didactice au simțit sprijinul direct, nemijlocit, al directorilor de școli, al părinților și elevilor. Nădăjduim ca asemenea realități nu vor rămîne izolate...**

— Apare evident faptul că, dispunînd de condiții materiale tot mai bune, școlile vîlcene vor putea realiza un salt calitativ și în domeniul educației fizice și sportului...

— Un asemenea salt va trebui să se bazeze nu numai pe o bună bază materială, ci și pe un proces de învățămînt temeinic orientat-metodic, continuu, cît mai atractiv. Avem, desigur, în vedere realizarea unui asemenea obiectiv, cu concursul tuturor celor 260 de profesori de specialitate. Omogenizarea lor valorică va deveni fapt împlinit, prin schimburi de experiență organizate periodic (practic, lunar, cu ocazia comisiilor metodice — aproape 50 vor fi create numai în mediul rural), dar și prin asistențe de specialitate din partea inspectoratului județean. Conducerile de școli pot realiza, de asemenea, în cadrul colectivelor respective un spor de calitate în munca profesorilor de educație fizică.

— Vîlcea este unul din județele cu cifrele cele mai mici de scutiți medical la lecțiile de educație fizică. Este o realitate care spune mult.

— Stă în „arta" profesorului de educație fizică de a avea în jurul său la lecții, în activitățile sportive din cadrul „Daciadei" întreaga clasă, toți elevii, iar saltul de calitate de care aminteam mai sus vizează și un asemenea aspect. Practic, scutiții de efort fizic sînt realmente numai acei elevi — foarte puțini — care necesită **cu adevărat aceasta. Totuși, și cu aceștia, în multe cazuri, chiar la cererea lor, organizăm lecții speciale de cultură fizică medicală, cu exerciții recuperatorii, mult apreciate și de elevi, ca și de părinți. Firește că asemenea măsuri nu vor lipsi nici în noul an școlar.**

— V-ați referit la activitățile sportive de masă. Ele vor viza — mai net, mai direct — performanța ? În fond, tot un obiectiv inclus în marea noastră competiție sportivă națională...

— Experiența cluburilor sportive școlare din Rîmnicu Vîlcea și Drăgășani — pozitivă, firește, mai ales în atletism, volei, judo, haltere, caiac-canoe, handbal și baschet — reprezintă o promisiune, în perspectiva mult dorită de a exclude cît de curînd formula „păsărilor călătoare". Vreau să spun posibilitatea ca divizionarele A, B și C din județ să aibă în școală, permanent, elementele de împrospătare (chiar și în fotbal), avem 50 de profesori-specialiști, fără a mai apela la vecini. În fond, este și o problemă de educație...

În încheierea discuției, prof. Gheorghe Simeanu a ținut să sublinieze :

— Sub îndrumarea organelor și organizațiilor județene de partid, care veghează cu multă grijă la creșterea multilaterală a copiilor și tineretului, acordîndu-ne un sprijin nemijlocit și nelimitat, sîntem încredințați că școala vîlceană va cunoaște și în noul an de învățămînt multe reușite, transpunînd astfel în viață cerința obiectivă pusă în fața cadrelor didactice, aceea ca omul de mîine, constructor al comunismului, să ajungă un bun specialist în domeniul său de activitate, să aibă cunoștințe cît mai temeinice, pentru a putea face față exigențelor dezvoltării forțelor de producție, progresului economiei naționale.

Interviu realizat de
Tiberiu STAMA

Echipa campioană republicană de gimnastică (la cat. IV) a C.S.Ș. „Cetatea" Deva
Foto : Vasile TOFAN

Mereu fortificată prin muncă, pasiune, competență,

„CETATEA" DEVA – UN BASTION ÎNAINTAT AL GIMNASTICII NOASTRE ȘCOLARE

Se cam lenevise, de atîta vacanță, clopoțelul școlii generale nr. 7 din Deva. Adormise pur și simplu. Marți, însă, în chiar secunda cînd începea noul an școlar, a sărit așa, ca după un... șoc electric, anunțînd atît de puternic evenimentul că s-a auzit pînă sus, la „Cetate" ! Jos, în bastionul înaintat al gimnasticii noastre feminine, la C.S.Ș. „Cetatea" Deva, nici nu mai era nevoie. Actualele și — după silință — viitoarele campionate erau de mult în curtea școlii....

„Actualele" intră acum în clasa a IV-a. Au venit la „generală 7" în urmă cu trei ani, cînd a luat ființă „Cetatea". În clasa I, nimic deosebit : exerciții destul de complicate, cu nume greu de reținut. În clasa a II-a, la fel : adică, exerciții și mai dificile, pregătire corespunzătoare, dar încă fără drept de concurs. În clasa a III-a, însă, regulamentul gimnasticii permite și... prima generație de gimnaste a C.S.Ș. „Cetatea" Deva aduce în Școala generală nr. 7 întîile titluri : campioane republicane pe echipe — **Daniela Silvas, Georgiana Leu, Liliana Cosma** (în anul școlar trecut ; premiul I și la învățătură), surorile gemene **Alina și Cecilia Zsok** (la categoria a IV-a, în vară, la Ploiești) ; campioană republicană la individual compus (prin Daniela Silvaș — tot la Ploiești) și locul I pe echipe în finala pe țară a cluburilor sportive școlare.

Așadar, marți, în curtea școlii generale nr. 7 din Deva sportivele de la C.S.Ș. „Cetatea" erau aliniate în careu. În clasa **I : Valentina Gruițoiu** (din Rm. Vîlcea), **Maria Ciortea** (Turda), **Andra Marin** (Constanța) și alte aproape 100 de „codițe" venite aici din Deva și din întreaga țară. „O sută" din peste 10 000 de fetițe înscrise pentru „examenul" — plin de emoții — de intrare în... clasa I (testele, notele, lucrările pe... aparate s-au dat în două rînduri). Luni, înaintea începerii anului școlar, la secretariat și pe culoarele școlii era ca la... medicină, în zilele cînd se anunță rezultatele examenelor de admitere. Da, se intră greu în fortăreața, în „Cetatea" gimnastelor de la Deva !

În clasa a VIII-a : **Ecaterina Szabo — campioană europeană absolută la junioare, Lavinia Agache — cîștigătoarea recentului turneu de la Tokio. Mai învață la această școală de excepție Emilia Eberle, Dumitrița Turner, Cristina Grigoraș, Mariana Vlădărău și celelalte** atît de cunoscute gimnaste, pregătite **zi de zi** de antrenorii **Atanasia Albu și Octavian Bellu.**

Sigur, cele mai emoționate, cele mai vesele, cele mai fericite erau gimnastele din clasele I : pe bănci — cărțile noi, iar după ce va suna de două-trei ori **costumul de gimnastică și sala pentru paralele, sala pentru bîrnă, sala pentru acrobatică, sala pentru artistică... Cu oglinzi și aparate de tot felul, cu „capcanele" văzute în care — dacă nu ești atent — te scufunzi în burete pînă la** brîu ! E partea, desigur, „idilică" a lucrurilor. Partea „concretă", de mare răspundere, cu travaliu de fiecare zi, cade în sarcina prof. **Mihai Bănulescu**, directorul școlii generale nr. 7, președintele „Cetății", a competentului colectiv de profesori de educație fizică (soții **Ana** și **Ferdinand Ghenadie, Vasilica Grigore, Ion Cărpinișan, Cristian Enoiu** ș.a.), a dascălilor de cultură generală, a omniprezentelor foruri cu atribuții în sport din municipiul Deva.

Și n-am privit — chiar și în fugă — decît o latură a „Cetății" Deva. În „prelungire" se fortifică a doua mare secție a tînărului club școlar : cea de **atletism** (365 de sportivi), cu surorile **Olga** și **Sica West**, prima — campioană balcanică de junioare la cros, a doua — campioană națională la 800 m (jr. I), cu neobosiții prof. **Orvin Scheible, Ioan Ciofică, Tase Vișinescu** ș.a., și cu reale perspective de a se înscrie pe drumul marii performanțe !

Vasile TOFAN

La baza succeselor ȘTIINȚEI BACĂU

O BUNĂ MUNCĂ DE SELECȚIE, VOLUM MARE DE ANTRENAMENTE

Echipa campioană republicană la cros în 1981 : de la stînga, C. Cojocaru, T. Conac, M. Suman, E. Onescu.

Ne aflam în sediul **Clubului sportiv universitar Știința Bacău al Istitutului de învățămînt superior din acest municipiu, pentru a afla cîteva din** „secretele" succeselor acestuia pe plan sportiv, succese care îl situează printre cluburile fruntașe din țară.

— Secrete ? se miră președintele **Grigore Olteanu. Nu-i vorba de nimic deosebit, aș putea afirma. Mai degrabă, de lucru serios făcut. Este în primul rînd o bună selecție pe care o fac antrenorii clubului, cadrele noastre didactice, pornind foarte de jos, izvorul principal fiind sportul de masă.** Culegem „vîrfurile" pe care **le ajutăm să se pregătească pentru examenul de admitere din institutul nostru. Unde, deveniți studenți, muncesc pe ambele planuri fără nici un rabat. În al doilea rînd este volumul de muncă pe care îl depun sportivii noștri : toate echipele fac două antrenamente pe zi, circa 900—1000 ore pe an. În rest, nimic special...**

Într-adevăr — ne-am convins **la fața locului — la baza rezultatelor deosebite obținute de către Clubul sportiv universitar Știința Bacău stă o permanentă și migăloasă selecție, făcută cu răspundere, și mai ales munca responsabilă, conștientă, a sportivilor clubului, care au** obținut în ultimii ani succese dintre cele mai frumoase. În prezent clubul — la o masă de numai 500 de studenți (a se compara cu alte mari centre universitare) — are **patru echipe divizionare „A" : handbal feminin** (echipa antrenată de Eugen Bartha, campioană republicană din... primul an al promovării în Divizia „A"; cîștigătoare a titlului și Cupei României în penultimul campionat, *vicecampioană în ultimul*), **handbal masculin** (tot timpul printre echipele fruntașe ale diviziei), **volei** (locuri bune în campionat, poziția a patra în ultimele două campionate) și **atletism.** Dealtfel, la această ultimă disciplină, Știința Bacău are nume de rezonanță : **Doina Melinte** — argint și aur în probele de 800 m și 1 500 m la recentele J.M.U., **Gh. Ghipu** — campion național la 800 și 1500 m, ca și **Nicolae Onescu, Emil Adămoaie, Cristina Cojocaru, Tatiana Conac sau Mihai Bran** — o speranță — **ș.a. Știința deține în anul 1981 și titlul republican pe echipe la cros (C. Cojocaru, M. Suman, T. Conac, E. Onescu).**

Bineînțeles, la obținerea acestor succese au contribuit multe alte elemente. În primul rînd, accesul la o bună bază materială (Sala sporturilor din localitate ; un sediu în care există cabinet medical, cantină, saună ; terenuri în aer liber și, în construcție, o sală de sport numai pentru handbal, cu circa 600 locuri în tribună), dublată **de valoarea** unui colectiv de antrenori, dintre care îi amintim pe **Eugen Bartha, Ion Gerhard, Nicolae Guidea, Virgil Moșescu, Dorin Melinte.**

Meritele sportivilor și antrenorilor de la Știința Bacău sînt incontestabile. În ele se oglindesc însă, în egală măsură, eforturile și sprijinul organelor locale de partid și de stat, al iubitorilor sportului din județ, între care directori de întreprinderi și, nu se putea altfel, conducerea institutului.

Succes pe mai departe Științei Bacău !

Modesto FERRARINI

Prin magazinele de articole sportive

ESTE, DAR... S-A ISPRĂVIT!

Într-o dimineață de început de septembrie am pornit pe traseele unităților comerciale pentru a vedea acum, la începutul unui nou an de învățămînt, cum sînt aprovizionate magazinele care desfac articole de sport necesare elevilor la orele de educație fizică.

Primul popas l-am făcut la cel mai mare magazin de specialitate din municipiul Brașov : „SPORT" nr. 233. Înăuntru, animație deosebită la toate raioanele. Doi tineri, bănuim elevi de liceu, se adresează unei vînzătoare : ● „Am dori cîte un tricou nr. 40..." ● „Nu avem această măsură" — răspunde vînzătoarea ● „Dar o paletă și mingi de tenis de masă ?" ● „Momentan nu avem. Mai încercați".

Cei doi tineri au plecat dezolați. Am stat de vorbă cu tovarășa **Erna Hügel**, responsabila magazinului, care ne-a spus : „Pentru lucrătorii noștri noul an de învățămînt a început cu multe săptămîni în urmă, cînd am aprovizionat magazinul cu echipament și materiale didactice de specialitate necesare elevilor. Multe școli au cumpărat de la noi prin virament materialele sportive de care au avut nevoie. În prezent avem în cantități suficiente treninguri de bumbac, toate sortimentele, chiloți, tenişi, ghete de baschet, toate mărimile și am făcut comandă pentru articolele solicitate în vederea sezonului de iarnă" ● „Și totuși am văzut clienți care n-au găsit în magazinul dv. obiectele dorite". ● „Dacă vă referiți la materiale didactice, de vreo lună de zile ne lipsesc mingile de tenis, de fotbal, palete și mingi de tenis de masă. De asemenea, treningurile supraelastice nu-și fac niciodată un stagiu prea îndelungat în rafturi. Din păcate, aceste lucruri nu se găsesc în prezent nici în depozit" a conchis interlocutoarea, promițîndu-ne că va face toate demersurile ca produsele căutate de elevi să apară cît mai curînd în rafturile magazinului.

...Ne-am continuat drumul la magazinul „SPORT" nr. 121 din Sibiu, unde ne-am interesat de unele dintre obiectele care le sînt necesare elevilor la început de an școlar pentru orele de educație fizică. ● „Aveți treninguri supraelastice ?" ● „Mai avem pentru copii pînă la 10 ani" ● „Există rachete, mingi de tenis, palete și mingi de tenis de masă, mingi de volei, de fotbal, pantofi de tenis, ghete de baschet, chiloți și tricouri ?" ● „În afară de tricouri, avem tot ce doriți".

Aflăm de la șeful unității, **Sabin Corfar**, că tricourile cu mîneci scurte sînt foarte mult căutate de către elevi, dar că ele lipsesc cu desăvîrșire pentru fetele și băieții între 11 și... 20 de ani. „Nu sînt, ne explică gazda, nici în depozit, deoarece, după cîte știu eu, întreprinderile „Romanța" din Caracal și „Tricoul roșu" din Arad nu onorează toate cererile. Se caută cu precădere tricouri de culoare albă sau neagră, dar acestea vin în cantități insuficiente, fapt care nemulțumește pe cumpărători și ne creează, firesc, greutăți".

Într-adevăr, dacă ne gîndim că buna desfășurare a orelor de educație fizică, precum și relaxarea tinerilor elevi în clipele de răgaz sînt practic legate de procurarea echipamentului sau a materialelor sportive strict utile, atunci trebuie să recunoaștem că perpetuarea lacunelor amintite în rețeaua comercială devine supărătoare, mai ales atunci cînd e nevoie să alergi zile întregi pînă găsești obiectele dorite. Ce părere au tovarășii care răspund de aprovizionarea magazinelor cu articole sportive ?

Traian IOANIȚESCU

NĂSCUT DIN PASIUNE, MUNCĂ, ENTUZIASM...

● Cine ia „modelul" Parcului pionierilor și șoimilor patriei din Constanța?

A trecut ceva vreme de cînd copiii Constanței și-au spus că ei pot face ce nu au mai făcut alții de-o seamă. **Au trecut la fapte, zi de zi** stivele de borcane colectate sau sacii cu plante medicinale culese de ei crescînd văzînd cu ochii, pînă cînd s-au transformat în sume frumoase. Avînd apoi sprijinul cadrelor didactice, al părinților, al municipalității, ba chiar al întregului județ, copiii de atunci, tinerii de azi, au continuat să depună același entuziasm în materializarea unei inițiative fără precedent, care a însemnat, în cele din urmă, **amenajarea celui mai frumos parc al pionierilor și șoimilor patriei din țară.**

Situat în imediata vecinătate a cunoscutului stadion constănțean „1 Mai". Parcul este cunoscut astăzi nu numai de localnici sau de cei mai tineri cetățeni ai țării de prin alte orașe sau comune, dar chiar și de copii de dincolo de hotarele patriei, care l-au descoperit cu firească încîntare. Pașii l-au purtat, pe aleile întotdeauna curate, la terenul de fotbal (unde se joacă și rugby) cu tribună „mini", la cele două de handbal, trei de baschet, șase de tenis — toate acoperite cu bitum. Sau spre cocheta sală multifuncțională, unde există tribună, vestiare, sală de dușuri etc. spre bazinul acoperit, ce va reintra în „circuit" la 1 octombrie cu toaleta refăcută, spre kartodrom sau rachetodrom. După cum baza nautică de peste drum, de la lacul Tăbăcăriei, e considerată ca o parte componentă a Parcului.

Aici își desfășoară activitatea cercurile Casei pionierilor și șoimilor patriei din Constanța, între care clubul sportiv Pionierul — de natație — se mîndrește cu un campion național (categoria 8 ani, 50 m bras), **Daniel Boncea.** Dar nu numai elevii profesorilor **Marius Florescu** și **Angela Cojocaru** au obținut deja rezultate deosebite. Acestea au mai fost înregistrate și la karturi (fruntașii cercului condus de prof. **Gheorghe Chiriac** numindu-se **Aurelian Niculescu** și **Constantin Minciu** — campioni republicani) sau la baschet, prin munca și pasiunea profesorului **Aurică Pompiliu.**

Vara, Parcul devine un foarte primitor „sat de vacanță", aici existînd spații de cazare pentru circa 100 de elevi pe serie. Și, atît pe perioada vacanței mari, dar și în restul anului, porțile sale sînt mereu deschise unităților școlare fără baze sportive proprii. **„Intenționăm să folosim și mai intens excelenta bază materială, care să fie utilizată, cum se spune, minut cu minut, prin întocmirea și respectarea riguroasă a unor grafice"** — ne spune prof. **Adrian Velicu,** activist la C.J.O.P. Constanța, responsabilul activităților sport-turism.

Vizitînd Parcul pionierilor din municipiul de la malul mării ne-am bucurat, firește, ochii, o întrebare revenindu-ne, totodată, obsedant : oare prin alte localități copiii sînt la fel de entuziaști și harnici ? Cunoscînd răspunsul (afirmativ) credem că trebuie făcut doar drumul de la vorbă la faptă. Exemplul atît de convingător dat de generația tînără a Constanței poate și ar fi bine să constituie o invitație la declanșarea entuziasmului, a energiilor și pasiunii în oricare colț de țară. **Ce ziceți, copii ?...**

Geo RAEȚCHI

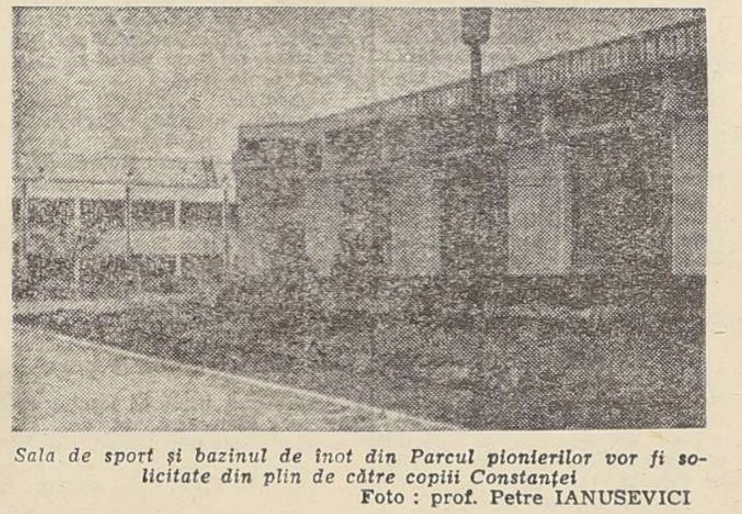

Sala de sport și bazinul de înot din Parcul pionierilor vor fi solicitate din plin de către copiii Constanței
Foto : prof. Petre IANUSEVICI

Ultima zi de tabără la Snagov... Zi splendidă, cu elevi atleți din întreaga țară, cu întreceri de canotaj pe pista nautică din vecinătate, cu marea noastră campioană Sanda Toma *în mijlocul școlarilor.*

Așadar, o fostă atletă în mijlocul unor viitori atleți... O amintire frumoasă a neuitatelor zile de vacanță petrecute în căsuțele de poveste ale taberei M.E.I. de la Snagov, pe terenurile de sport din apropierea lacului. A fost mai mult de cît frumos, a fost în fiecare zi un atrăgător concurs de atletism, a fost și... fotbal, înot, baschet, seri cultural-distractive — a fost vacanță !

Foto : T. VASILE

TREPTE SPRE... CONTINUITATE

A doua zi de școală. Zi de toamnă. În curtea *Liceului Mihai Viteazul* din București, pe terenurile de volei, handbal și baschet vîntul spulberă frunzele smulse de pe ramuri.

— Dar unde sînt elevii ? — l-am întrebat pe tovarășul *Mihai Petrescu*, profesor de educație fizică.

— La muncă patriotică*, ne-a răspuns. *De fapt, și acolo fac mișcare în aer liber. Începînd însă din săptămîna viitoare, îi veți vedea pe aceste terenuri și în cele două săli de sport...

Ne retragem în camera rezervată celor doi profesori de sport ai liceului. Pe pereți — multe grafice. Și schema desfășurării, anul trecut, a „*Cupei L.M.V.*". Cerem explicații.

— Sînt 16 ani de cînd desfășurăm întrecerile acestei cupe care, precum se vede, a intrat în tradiția liceului nostru. Și iată aici un registru — noi îi spunem „Cartea de aur a Cupei" — cu rezultatele din fiecare an. Priviți aici, nume de oameni care au însemnat ceva și mai înseamnă încă în sportul românesc. Handbaliștii Cristian Gațu și Doina Cojocaru, *fotbaliștii* Strîmbeanu *de la Craiova*, Zahiu și Adrian Ionescu *de la Steaua, baschetbaliștii* Roman Opșitaru și Horia Măluşel, *voleibaliști ca* Ion Răzvan, *acum în echipa reprezentativă de tineret și mulți, foarte mulți hocheiști, ca* Huțanu, Ioniță, Costea... *Odată cu apariția marii competiții sportive naționale „Daciada", această competiție a căpătat noi dimensiuni : în ce privește cuprinderea elevilor (acum participă elevii din toate cele 28 de clase), cît și continuitatea (acum ea se desfășoară de la 1 octombrie pînă la sfîrșitul anului școlar). În primăvară au loc finalele, sistem turneu „cu handicap". Adică după ce se desemnează campioana claselor a IX-a, a X-a etc., aceste campioane joacă între ele, acordindu-se celor mai mici un număr de puncte în plus, pentru a compensa vîrsta și... experiența.*

— Văd aici un afiș cu finala „Super-cupei L.M.V.".

— *Una dintre cerințele* „Daciadei" *o constituie continuitatea în desfășurarea competițiilor. Anul trecut,* „Cupa L.M.V." *s-a încheiat la începutul lunii mai. Ca să avem, în continuare, o interesantă activitate sportivă, am înființat această „super-cupă" care a ținut pînă la sfîrșitul anului. Am avut zilnic cîte 6—8 meciuri de volei, handbal, baschet și fotbal.*

Între timp, cîțiva dintre elevi s-au întors de la munca patriotică. Toți erau voioși, deși unii păreau marcați de o ușoară oboseală.

— *Prima noastră grijă și în acest an este să depistăm și să îndrumăm spre cluburile sportive elemente talentate pentru marea performanță,* ne spune prof. Mihai Petrescu. *Priviți-l pe elevul acela de lîngă poarta de handbal. Îl chemă Stelian Stratică. Deși e abia în clasa a X-a, deci foarte tînăr, este unul dintre cei mai buni săritori cu prăjina din țară. Mai avem cîțiva viitori performeri...*

La sfîrșitul vizitei, am făcut un scurt popas în cabinetul directorului adjunct al liceului, profesorul *Tudor Spulber.*

— *Am rămas puțin în urmă cu pregătirea vestiarelor de la sălile de sport,* ne spune acesta. *Avem o terasă buclucașă, care trebuie reparată, pentru că prin ea se scurge apa de ploaie pînă în vestiare. Abia de curînd am găsit specialiștii necesari. Dar pînă la 1 noiembrie, cînd activitatea sportivă se va muta în sală, totul va fi gata. Nu de alta, dar dorim să obținem și în acest an nota 10 în ceea ce privește continuitatea competițiilor sportive de la liceul nostru.*

Sever NORAN

Acolo unde învățătura, practica și sportul trăiesc într-o strînsă armonie

AN BUN, COPII DIN MEREI!

Umbrele munților se întindeau dinspre apus peste covorul de vii ale Buzăului, cînd, în curtea școlii generale din Merei, transformată într-o frumoasă bază sportivă, s-a iscat cunoscuta animație a competițiilor : două echipe de handbal au încins un joc pe gustul zecilor de spectatori — copiii comunei. **„Primul meci al noului an școlar ?"** — îl întrebăm pe prof. Vasile Dragomir care îi asista pe competitori, pentru că se vedea că „oficialii", tot elevi, își cunoșteau meseria. Dar prof. **Dragomir** nu s-a mărginit să ne răspundă într-un cuvînt-două. De ce ? Pentru că sînt multe de spus despre preocupările copiilor din această localitate pe timpul vacanței și acum, la startul în noul an. **„Copiii aceștia** — ne spune prof. Dragomir — **au dat un prețios ajutor pe timpul vacanței, așa cum fac și acum, C.A.P.-ului la lucrările de creștere și valorificare a produselor agricole. Ei formează zilnic adevărate „benzi rulante" în campania de recoltare a strugurilor, un ajutor pe care noi căutăm să-l stimulăm printr-o seamă de mijloace... sportive".**

Sportive, într-adevăr, pentru că elevii din Merei au fost învățați să iubească sportul. Un profesor inimos a găsit căi : **Vasile Dragomir a** organizat cu elevii săi, anul trecut, inspirate acțiuni, cum ar fi **„Crosul săptămînii"**, grație căruia cîteva elemente talentate au fost promovate în finalele pe țară ale Daciadei. **„Cupa Mereiului"** la mai multe discipline, cu participarea elevilor din satele ce țin de comună. Și, iată, acum, întreceri zilnice între echipe formate din băieți și fete care s-au evidențiat la munca în C.A.P. Este o formă de recompensă a harniciei.

Urmăream întîlnirea dintre cele două echipe formate din fruntași în muncă și gîndeam că acești copii plini de viață vor fi, fără îndoială, tot atît de harnici la învățătură. Profesorul **Dragomir** va fi alături de ei și, după cum ne mărturisea, în munca de educare și pregătire sportivă a copiilor. În sprijinul conducerii școlii, al cadrelor didactice, se află chiar primarul comunei, **Corneliu Turturică**, un om cu suflet mare.

An bun, copii din Merei !

Viorel TONCEANU